中報　汪兆銘題
第八百四十六號
今日一大張　售中儲券二角
中華郵政登記認爲新聞紙類
定報價目：一個月六元　三個月十七元　半年三十三元　全年六十四元　國外郵費另加
廣告刊費：每行十二字高　每日刊費一元　用新五號字計算
社址：南京朱雀路一一一號
電話：營業部二三三五三號　編輯部二三三五四號　經理室二三〇九四號

土國竭力避免參戰
對俄加強防禦殆無攻擊企圖
賴英經濟援助不擬變更現狀

（斯丹埠廿一日中央社電）東部戰線進展中、因土耳其乃位於德俄兩國之間、故其動向極爲舉世所重視、茲綜合此間所獲各地消息、（一）土總統伊斯美及新首相薩拉卓魯、始終謀維持現狀、並竭力避免參戰、採取嚴守中立之方針、（二）俟德俄戰爭終結、且願爲兩國居中調停、（三）反俄空氣甚濃、然並無對俄攻擊之舉、刻正加强對俄防禦、又薩拉卓魯於組閣前、曾對德大使巴本聲明、土無對俄絕交之意、（四）衆認東部及非洲戰線將更擴大、目下該國乃依賴英之經濟援助、故不易變更其態度、據海通訊、土耳其總統伊斯美、偕首相薩拉卓魯氏、于廿日接見法新任駐土大使伯悉尼氏、

（上海廿一日中央社電）據斯丹埠哈瓦斯訊、此間盛傳停泊於黑海高加索邦波蒂港之蘇俄軍艦、準備駛入土耳其領海、土國政府業已獲悉、對此事並已採取必要措置、以應付此項局勢、預料土國當將蘇俄軍艦圍禁於馬爾馬拉海內、

頓河下流、由伏洛希羅夫向南進擊、是以在羅斯多夫附近、俄軍活動、倍受壓逼、現戰事集中於羅斯多夫城、德軍進擊羅斯多夫以西之俄軍在冬季所佈置之防地、其他德軍由北及由伏洛希羅夫向羅斯多夫挺進、同時在頓河下流之德軍、業切斷羅斯多夫向東之交通線、而由東續向羅斯多夫進攻、故羅斯多夫已數面受攻、使俄軍在該地陣地日趨危急、丁莫生柯以無法向羅斯多夫港增援、或設法由羅斯多夫撤往高加索以南地帶、蓋俄軍防衛羅斯多夫、軍力甚感不足、然丁莫生柯倘採此種措施、不能稱爲渠之新「彈性戰略」、衆信俄軍在羅港與其遭受重大危機、不如自動放棄該港、

丁莫生柯元帥 强化防衛陣地

（里斯本廿一日中央社電）據莫斯科消息、傳丁莫生柯將軍之主力部隊、正向羅斯多夫方面後退中云、俄軍後衛部隊、爲掩護主力之退却、續作悲壯抵抗、以阻德軍之進擊、空軍部隊、亦得美國機之應援、賡續苦戰、以掩護俄軍退却、俄軍似正採用與去年德俄戰爭時迥異之戰法、在此次夏季攻勢中、力避從來不顧一切損害抵抗到底之戰法、以免遭德軍之包圍殲滅、同時盡力保存其主力部隊之元氣、逐步後退、而在地形條件與防衛施設有利之陣線、再與德軍交戰、故羅斯多夫之攻防戰、必與去年德軍之進攻該市時、完全異趣、又丁莫生柯元帥、刻正積極加强羅斯多夫附近之防禦陣地、並集結大軍在該方面云、一部消息、傳由羅斯多夫迄史丹林格勒之頓河防線、已集結有超過百萬人之俄軍、惟羅斯多夫前面之防備、現正漸告崩壞、已屬不可掩飾之事實、莫斯科消息、亦傳南部地區之俄軍、正受德軍重壓、將被迫再行放棄陣地、其他消息、傳德軍已衝破後退之俄軍側背、

東亞教育大會 今在新京揭幕
我國代表於昨日抵達

（新京廿一日中央社電）滿洲國召開之東亞教育大會、定今（二十二）日在新京開幕、我國代表團一行、已於昨（廿一）日抵達新京、分訪各有關當局、並召集全國代表舉行談話、此次大會、爲期共三日、大會日程如下、七月二十二日午前、建國神廟遙拜、帝宮遙拜、忠靈塔參拜、建國忠靈廟參拜、午後大會開會式、特別演講、二十三日午前總會、午後部會、參觀學藝大會、二十四日午前部會、午後閉會式、歡送大會、會場則在新京北安路白菊國民學校、

美黑人機甲部隊 開抵愛爾蘭

（瑞典京城廿一日中央社電）據海通訊、昨日自倫敦獲悉、第一批美黑人機械化部隊、已抵達愛爾蘭北部、

阿根廷政府會議 商石油等問題

（阿根廷京城二十一日中央社電）據海通訊、二十日下午、阿根廷政府舉行會議、阿總統担任主席、討論石油供給問題、與擴大阿根廷商船問題、

加拿大聖羅稜士河 兩汽船受傷

（維希二十日中央社電）據哈瓦斯社華盛頓電、非正式消息稱：加拿大聖羅稜士河口、又有汽船一艘受傷、

英嚴禁北愛走私 礦工聯盟舉行年會

（里斯本廿一日中央社電）據海通訊、據倫敦「每日電訊」報載稱、英當局對於北愛食物走私事件、業採取嚴厲措置、以制止此項不法行爲、走私物品、計牛油八百磅、巧格力及日用品多種、瑞典京城電、英全國礦工聯盟、昨於布拉克普爾舉行年會、英全國礦工聯盟、包括廿二個地方工聯團體、會員達七十萬名、

羅馬尼亞公使 歡宴土官員

（斯丹埠廿一日中央社電）據海通訊、羅馬尼亞駐土公使特利馬克氏、十九日晚於羅馬尼亞輪「涂西凡利亞」、宴請土耳其官員及外交人員、

須反抗武力壓迫
賴伐爾令亞港法艦

（巴黎二十一日中央社電）據海通訊、「巴黎晚報」昨日載稱、賴伐爾命令法亞歷山大艦隊司令稱、苟英方以武力對待、將反抗到底、維希電、據海通訊、法屬越南康波地阿小國、於昨日致電安南總督德古將軍、表示效忠、盛讚貝當上將之遠大果敢、以求母國與殖民地間之維繫關係、

莫斯科西北加里寧區
德俄軍又起激戰
德重砲猛轟列寧市內俄軍事設施

（里斯本廿一日中央社電）據莫斯科電、莫斯科西北加里寧戰線各地區之德軍、現已開始猛攻蘇俄軍防衛陣地、刻兩軍正激戰中、柏林電、據德軍司令部消息、於德俄北部戰線活躍中之德轟炸機隊、再度轟炸茂曼斯克南方之發電所、該港碼頭附近之煤油槽、被炸起火、軍需工廠、受損甚重、德軍重砲陣、並猛轟列寧格勒市內之俄軍事設施、及喀琅斯台得灣之蘇俄船羣、據海通訊、此間軍事權威方面昨午宣稱、我驅逐機羣、於保護轟炸機空襲茂曼斯克南部某地時、擊落俄機十七架、茂曼西發電廠、亦遭受猛烈轟炸、前日下午一時許、我機更猛襲羅斯塔港口設施、該港之船塢、立刻起火、此間權威方面今日宣稱、我軍已開始向羅斯多夫東西北三方面加以猛攻、里斯本電、德俄兩軍爲準備羅斯多夫正面決戰、雙方均作必死戰鬥、謀奪取戰略要點、德軍由頓河盆地全城向南方壓制俄軍、俄軍已呈崩潰、德軍更利用戰車急降轟炸機、反覆攻擊、以降落傘部隊、阻止俄軍歸路、使俄軍主力陷入混亂狀態中、據倫敦消息稱、向羅斯多夫進攻之模克元帥所率德軍主

德當局否認 使用毒瓦斯

（柏林廿一日中央社電）據哈瓦斯電、外傳德軍使用毒瓦斯作戰、此說頃由此間軍界人士予以否認、並謂德軍從未且亦不願使用毒瓦斯作戰、德軍總司令部、於進攻刻赤半島時、即已一度發表聲明云、

羅斯多夫俄陣地已呈混亂

力、二十日已抵羅斯多夫之夏夫特伊地區、俄軍被迫後退、目前高加索北方之羅斯多夫、已臨嚴重危機、阿根廷京城電、據維希電、德方消息稱、攻略羅斯多夫之德軍、已於廿日迫近該市西方約廿四公里之新亞浦斯加亞、一部德軍、更由北方向南猛進、亦迫近距該市約五十公里之地點、德軍已形成包圍羅斯多夫之勢態、現該市已入德軍直接攻擊範圍內、

陷落之危機、益趨深刻、昂哥拉電、據海通訊、據此間消息、蘇俄高加索伏爾加河與頓河間人民、開始避難、史丹林格勒、羅斯多夫城內重要官署、亦均遷移、各工廠設備、亦準備遷移、莫斯科電、據蘇俄情報局廿一日晨發表戰況如次、㊀俄軍於廿日夜在伏洛尼士地區與轉攻爲守之德軍、展開空戰、㊁米勒羅佛南方德軍、亦展開激烈之攻防戰、

東綫南段俄軍 彈性防綫崩潰

（柏林廿一日中央社電）據海通訊、此間軍界評論東線南段戰事稱、頓河環形地帶、丁莫生柯曾遭受重創、所謂丁莫生柯之「彈性防線」作戰方式、即俄軍之全部潰退、東線南段戰局、業已決定、丁莫生柯現時除率軍疾退外、別無他途、但是否成功、尚待考慮、據此間「波森」報訪員稱、俄軍之撤退、係依丁莫生柯之「彈性防線」方式、但其結果、俄方被迫將蘇俄最豐富工農地帶一部落入德軍手中、據昨晚此間官方宣稱、東線軍事局勢、於德方極爲有利、東線南段及東段、雖因天氣惡劣、霪雨綿綿、戰地濘泥、德軍卒未受阻、繼續前進、德軍現直向史丹林格勒方面猛撲、德軍與盟軍、已開抵

明定各省市糧食行政系統
加強糧食管理委會職權
政院百廿次會議照審查意見通過

（本京訊）行政院於二十一日舉行一二〇次會議、出席汪兆銘、陳羣、褚民誼、鮑文樾、任援道、李聖五、羅君強、梅思平、林柏生、岑德廣、陳君慧、陳濟成、諸青來、顧寶衡、蘇成德等、列席財政部次長陳之碩、交通部次長彭年、本院參事廳廳長鄧敬芳、主席汪院長、秘書長陳春圃、甲、報告事項、㊀宣讀第一一九次會議紀錄、

乙　討論事項

㊀院長交議、據秘書處簽呈、奉交審查實業部呈請撥發調查全國工廠經費一案、遵經招集財政實業兩部會同審查、簽具意見、請鑒核等情、請公決案、決議、照審查意見通過、擬實在總預備費項下撥付、并呈報中央政治委員會備案、㊁院長交議、據參事廳簽呈、本院行政效率促進委員會組織規程、及促進行政效率計劃大綱、前經奉准照辦、茲擬遵令修改前項規程、及計劃大綱、謹擬具修正條文、請核等情、請公決案、決議、通過、㊂院長交議、據教育部李部長呈、據國立中央大學呈、爲收容金陵中學學生、擬請增撥該校附屬實驗中學經常費、謹造具該實驗中學三十一年度下半年經常費追加概算書、請鑒核等情、請公決案、決議、交秘書處召集財政教育兩部會同審查呈核、㊃院長交議、據糧食管理委員會顧委員長呈、爲明定各省市地方糧食行政系統、並加強該會職權計、謹擬具明定各省市地方糧食行政系統、並加強糧食管理委員會職權草案八條、請鑒核等情、經飭據本院參事廳審查、簽具意見、請公決案、決議、原案第三條照原案、惟將指揮改爲指導、餘照審查意見通過、分飭各省市政府知照、并呈報中央政治委員會備案、㊄院長交議、據秘書處簽呈、奉交審查實業部提請撥發暑期農業講習會經費一案、遵經召集財政實業兩部會同審查、簽具意見、請鑒核等情、請公決案、決議、照審查意見通過、擬實在經濟建設費項下撥付、并呈報中央政治委員會備案、㊅院長交議、據內政部陳部長呈、爲遵令飭據前警政總署造具遣散員役姓名清冊、所需遣散費用、擬請准予在該署各項經費節餘項下動支、謹檢附該署遣散費清冊、請鑒核等情、經飭據本院秘書處審查、簽具意見、請公決案、決議、照審查意見通過、并呈中央政治委員會

丙　任免事項

㊀院長提、振務委員會委員兼常務委員張德欽、呈辭本兼各職、擬予免職、並擬任命邵希廉爲振務委員會委員、并指定爲常務委員、又該會委員李恩紹、因病出缺、遺缺擬任命華傳超充任案、決議、通過、㊁院長提、准軍事委員會函、據中央陸軍軍官學校呈、該校入伍生團第三營上校營長陳錡羣、另有任用、擬請免職、並擬請任命陳錡羣爲該校初級軍官教導大隊上校大隊附、王永琦、任相韞、張哲爲該大隊附、任家燾爲該大隊中校教育副官、王啓新爲該大隊第一隊中校隊長、劉承業爲第二隊中校隊長、羅傑爲第三隊中校隊長案、決議、通過、㊂院長提、准軍事委員會函、據本會委員長行營呈、第一集團軍總司令部副官處上校處長陳佐卿、另有任用、擬請免職、並擬請任命陳炎爲該部副官處上校處長案、決議、通過、㊃院長提、准軍事委員會函、據參謀本部呈、第一集團軍總司令部參謀處上校參謀趙濟東、呈請長假、擬請免職案、決議、通過、㊄院長提、准軍事委員會函、據參謀本部呈、擬請呈薦牛鐘濬爲陸軍第二十九師司令部參謀處中校參謀案、決議、通過、㊅院長提、准軍事委員會函、據軍事參議院呈、擬請任命楊承杰爲該院少將參議案、決議、通過、㊆院長提、准軍事委員會函、據訓練部呈、該部中校部附升代總務廳上校課長業昂、代理期滿、擬請署任案、決議、通過、㊇院長提、擬請呈薦汪志和署本會委員長衛士團第一營少校軍需官案、決議、通過、㊈院長提、據本會經理總監署呈、擬請呈薦李毅、徐少坪署駐武漢綏靖主任公署軍需處少校處員案、決議、通過、㊉軍政部鮑部長提、准軍事委員會函、蘇豫邊區綏靖總司令部交通處少校處員章又郊、擅離職守、副官處少校副官郭景璠、行爲不檢、擬請各免本職、並擬請呈薦黎榮軒爲該部交通處少校處員、副官處少校副官案、決議、通過、⑪軍政部鮑部長提、奉軍事委員會令、警衛師司令部同中校秘書蔡志吉、另有任用、擬請免職、遺缺並擬請以首都警備司令部上校部附葉增兼任案、決議、通過、⑫宣傳部林部長提、擬請任命周雨人爲本部編審、決議、通過、⑬糧食管理委員會顧委員長提、本會參事梅祖萬、簡任專員胡超伯、又薦任專員陳建新、呈請辭職、又薦任專員唐文熙、視察何澤昌、楊彥嘉、均因案撤職、擬請各免本職案、決議、通過、⑭湖北省政府賀主席呈、本省社會運動指導委員會科長劉田壽、另有任用、擬請免職、並擬請呈薦周育成爲該會科長、周銘章爲事務、決議、通過、⑮廣東省政府陳主席呈、本府秘書梁朝匯另有任用、擬請免職、遺缺並擬請呈薦鄧伯健充任案、決議、通過、⑯上海特別市陳市長呈、翁天旦爲本司令部特務隊上校大隊長、擬請任命劉鐵城爲保安隊第一團上校團長、陳偉明爲第二團上校團長、張文傑爲第三團上校團長、黃嘉本爲第四團上校團長案、決議、通過、

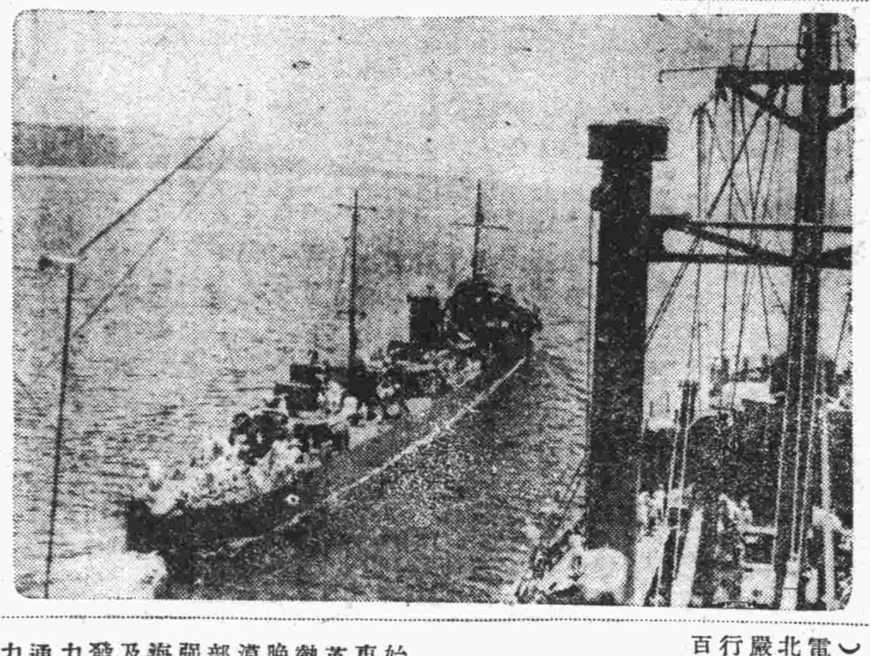

制壓澳洲近海之日艦隊

近東大批英軍由波斯灣開埃及
埃戰局暫告停頓
熱風季節塵沙蔽天

（里斯本廿一日中央社電）十六日晨開始總攻之德軍、於厄爾阿拉米安北部、及東西地區、與英軍繼續激戰、德義軍漸將英軍逼往東方、廿日之戰、因沙漠特有之熱風捲起砂塵、咫尺不辨、故兩軍對峙至晚、路透社從軍記者稱、廿日之戰、因沙漠特有熱風、故無新發展、德義軍機械化部隊進攻英軍、發生局部戰鬥、空軍因此強風、亦暫時停止活動、瑞典京城電、據海通訊、據瑞典日報載稱、英報載稱、埃及戰事、已呈地方化狀態、阿拉米安並未發生大戰、羅美爾與歐慶萊克、皆未派主力至戰場、雙方在準備中、羅馬電、據海通訊、北非局勢日趨嚴重、雙方正集中軍力、待命發動、據最近廿四小時內接獲消息稱、英軍由近東大批向埃及增援、義大利評論報撰文稱、大部英軍、由波斯灣撤去、向埃及增援、至數日前義報所稱、美軍業在北非參戰事、尚未證實、柏林電、據海通訊、據德軍事最高當局宣稱、德空軍於十九日猛襲埃及阿拉米安區東南部英軍陣地、英軍坦克車、正出動進攻德軍時、爲德機轟炸、多數坦克車均立即起火、現仍在燃燒中、同時德機并轟炸巴哈拉東、英軍車輛損失甚重、此次空戰結果、擊落英機七架、昨日此間德官方宣稱：英機向距阿拉米安十一公里地區德軍戰地醫院濫炸、火光灼灼、經三小時半始息、瑞典京城電、據海通訊、倫敦泰晤士報批評埃及戰情稱、羅美爾及歐慶萊克獲勝機會相等、苟歐慶萊克失敗、則埃及方面戰事、英軍必至不可收拾地步、

新西蘭首相抵澳
協議物資問題
對記者談西南太平洋危機迫切

（里斯本廿日中央社電）據雪梨來電、新西蘭首相佛列塞、昨日抵達此間、與新聞記者會見、力言因日軍制壓西南太平洋以來、新西蘭之物資缺乏問題、頗爲嚴重、故來此與澳洲當局進行協議、茲誌其談話大意如下、「西南太平洋方面之戰局、已使吾人不能不認爲澳洲新西蘭重大危機、以整個世界戰局觀之、西南太平洋之危機、實不容忽視、目下日軍之威脅、已愈爲深刻、余今所欲知者、㊀澳洲軍需工業進步之情況、㊁澳洲戰時經濟體勢、㊂與美國武器貸與協定之進行情形等事、」

皮佛勃魯克將再度入閣
出任國防大臣
傳與建立第二戰綫有重大關係

（瑞典京城廿一日中央社電）據海通訊、據倫敦消息、皮佛勃魯克氏即將入閣任職、據合衆社廿日報告稱、邱吉爾已將皮佛勃魯克氏之職位預定、唯皮氏尚猶豫不決、聞將被任爲國防大臣、現邱吉爾內閣中人員、對皮佛勃魯克氏再度入閣、多表示反對、克里浦斯採取中立態度、聞皮佛勃魯克氏入閣任職、與建立第二戰線極有關係、據瑞典報駐倫敦通訊員報告稱、關於皮佛勃魯克入閣任職事、現已證實、皮佛勃魯克氏、將任國防大臣、并稱彼于建立第二戰線問題、有密切之關係、據海通訊、此間報紙駐倫敦記者昨日宣稱、英報紙刻正熱烈討論成立第二戰線問題、各報不但一致呼籲成立第二戰線、而且供獻訓練英美兵士登陸之方法、又訊、關於皮佛勃魯克入閣事、倫敦日報稱、不久將有人民舉行之總選舉、并稱左翼激進黨甚爲贊成此總選舉、而保守黨極力反對此種戰時選舉、十九日「觀察報」曾極力警告英政府、免除此種危險嘗試、蓋此或將引起嚴重結果、如法國人民陣線之政府、保守黨機關報、曾要求邱吉爾斷然不可輕易舉行此種總選舉、

渝限制汽車駕駛速率

（渝京廿一日中央社電）據海通訊、據消息靈通界稱、渝政府即下令限制汽車開駛速率、以省汽油及皮胎、

社論
今後的青少年訓練

青年和少年是國家的棟樑，民族的礎石。所以世界各國，無不殫精竭慮，積極推進青少年訓練，期培養國家社會的元氣，使國民精神向上。不論是全體主義的國家或是布爾塞維克主義的國家，其推行的方法雖各有異同，但對青少年訓練的重視是同樣的。自從乙次歐戰以後，接着是大東亞戰爭，在戰爭的中間，我們觀察各國國民精神的發揮與戰爭的勝負恰是成正比例。可以更嚴格的說，凡是平日積極訓練青少年的，在戰爭中終於得到了勝利。納粹的德國，法西斯的義大利，以及日本，平時莫不用盡方法，絞盡心血來訓練青少年。德國的「青年夏令營」，義大利的「童子軍」，日本的「青年團」，都是極著成效的訓練機構，而尤以日本的青少年訓練爲最積極，政府和人民打成一片，創設青年學校，男女青年團，實施學校教練，入營訓練等。關於劍術，柔術，弓術，馬術，游泳，競技等各種體力上的訓練，以及補習教育，地方自治，專修研究等各種學術上的訓練，雙管齊下，所以舉國有着一種尚武前進的國民精神，國家在平時則日趨強盛，在戰時則所向無敵。

中國的青年運動發端於「五四」，中國青年的氣概，在那時確實有過蓬勃的發展，可惜那時政爭厲害，教育沒有步上正軌，缺乏有計劃的領導，更缺乏有系統的組織，所以弄得四分五裂，青年運動，也就煙消雲散，言之痛心。「五四」時代的青年，到現在都已成爲壯年，多已成爲國家社會的中堅了。倘若那時作過一番劃一的嚴密訓練，預想今日之中國或尚不致會如此之糟。倒是以少年爲中心的「童子軍」，曾有過很好的成績，但是事變發生，童子軍的訓練也告中斷。往者已矣，來者可追，現在是中華民國三十一年，亦即主席領導新國民運動的第一年。我們從今年起，一體來發動全國國民的再教育，特別注意於青少年的訓練。總動員教育界文化界的人士，來訓練全國的青年和少年。關於組織方面，新運促進會以及教育當局自有整個具體的方案，而方法的研究，以及推進的步驟，均需全國各階層人士一致協力進行，方可收到實效。輿論界尤須大聲疾呼，不斷的提倡，方使工作的推行不致受絲毫阻礙。我們必需要徹底的覺悟，要使社會文化自拔於淪落後的地位，要使國家民族的元氣重新培養起來，如果要使中國在東亞能肩負復興的重担，則捨加緊訓練青少年外，別無他途。要知道種瓜得瓜，種荳得荳，在今日起即開始加鞭速進，十年二十年後，自有一番新的氣象，新的精神。國民精神之「力」與「質」的向上，亦必可計日而待。倘再因循遲疑，推諉，則無異自毀國家民族之元氣，放棄優良的生機。我們深盼政府教育當局，對此速作有計劃的推動，分開階段，按期實行，集中一切人力物力，實事求是，期使全國青少年團體，發榮滋長，生氣蓬勃，成爲民衆組織中最有力的一支隊伍。至於訓練的對象，則無論學校青少年，不問市鄉男女，職業環境，知識程度，都在訓練之列。至於訓練的方法，務使道德情操，智慧體力，有所涵養，範圍要縱橫活用，有組織的養成共同的精神。服務訓練，使人人信服一個主義，一個領袖，尤要加強其認識。這種訓練工作，如能確立，自生活上開展，則中國一線生機，即於萌芽，富於創造慾與進取慾的青少年，純真熱烈，順利向和平建國，復興東亞的大目標邁進，實足使吾人具無限的興奮，寄無窮的希望。

英對印猶施恫嚇
必要時決採斷然手段而不躊躇

（蘇黎世廿日中央社電）印國民會議派執行委員會決議前、英印之關係、即已漸趨於微妙之境地、據巴塞爾報特派員之報道稱、倫敦消息靈通方面、試舉英方對印度問題不能妥協之理由、提出三點如下：㊀印度之獨立、須於聯合國將共同之敵打倒、印度國內宗教與政治上之對立解除後、始能容許、㊁先時掌璽大臣克里浦斯對印妥協案、非爲個人之提案、乃係代表英國政府國民之總意、㊂克里浦斯之提案、乃示英美最大限度之讓步、然於印度最近之趨勢、猶不容許使英國提出新案、英方此種態度、衆認含有威嚇之意、如必要時、決將取斷然手段、

甘地重申促英軍退出印度決心

維希電、據哈瓦斯社孟買電、甘地十九日在其機關報「哈里江」雜誌上、發表一長篇論文、重申要求英軍退出印度之決心、大旨如次、予認爲英軍即使徇我人之要求、由印度撤退、亦決不損及英國之名譽、設如法國之國土被英軍佔領、則法人將作何種感想、我等印人、亦同樣不喜英軍駐屯印度、故我人爲防衛本國國土計、不需協約國軍之駐屯印度、英軍如由印度撤退、則我人當以自己之力、防衛印度、蓋我人亦具有防衛印度之能力也、協約國軍若以爲使印度置於現在之制度下、有利於彼等時、彼等實已犯重大之過失、受政府保護之英系各報、對政府極表反對、此等報紙所載之論調、實全不足爲意、因英敵國在此次大戰中、不拘勝利敗北、帝國主義必遭滅亡之命運、而帝國主義、目前在英國民方面、有百害而無一利、在此意義上、英國系敵國主義各報、可謂反足毒害英國國民、惟有吾等之主張、對英國爲最誠懇者、余

、伊拉克諸國同一之命運、不顧菲才、獻身於脫離帝國主義桎梏、解放印度運動者、實因向英國進甘言、反足導英國於潰滅之深淵中、柏林電、據加爾各答消息：全印國民會議派元老甘地、最近更闡明其堅強之意念、謂如英國不答覆印度之要求時、則全印決開始實行不服從運動、然英印政廳、現仍保守沉默、英方雖亦正式表明態度後、惟鑒于事態之急迫、依然極力彈壓、欲在印度反英不服從運動未發動前、極力剷除此運動之萌芽、已列具會議派之首腦及其指導者之名單、並企圖防止新運動之擴大、

英貿易部下令 減少對俄輸出

（里斯本廿一日中央社電）據海通訊、倫敦「每日通訊」稱、英貿易部下令減少英國對蘇俄出口貨額、

國民會議派進行
印回兩教提攜

（蘇黎世十九日中央社電）據合衆社瓦爾達電稱、印度國民會議派、鑒於從來印度印回提攜、時受英國妨害勢力牽制之事實、爲使英國勢力退出印度、便於獨立起見、爰進行印回兩教提攜、當係極易達成之舉、然倫敦方面、深知爲實行此項提案時、其影響極爲可懼、且爲阿薩特議長最近之聲明、會議派爲展開反英獨立鬥爭時、回教徒聯盟、需保守善意之中立、其參加人數、雖未言明、然深知回教徒中參加反英運動者、必有相當人數、故認爲事態嚴重、巴基爾報關於此事、亦記述英方之不安結果、英方對印、或有妥協之傾向、然該報又相反代表英政府稱、如萬一因反英運動而影響戰爭進行時、則對於指導者、取斷然之態度、

（曼谷廿一日中央社電）據海通訊、印度獨立運動宣傳主任、昨於此間廣播稱、北非戰事、予阿剌伯諸國之反應甚大、英方侵入敍利亞時、以消滅軸心在敍利亞之勢力爲藉口、當時曾聲明絕對尊重敍利亞之主權、然現在情形如何、敍利亞已成英之屬國矣、故我印度人民、不能再受其欺騙、遭遇敍利亞

美卡里博士抵渝

（里斯本廿一日中央社電）據渝息、本日抵渝之美卡里博士、客歲春間曾來此訪問、此番重來、係負羅斯福之命、就渝方今後之軍政施設、與渝方進行研討、

英空軍戰鬥司令辭職

（瑞典京城廿一日中央社電）據海通訊、英國新聞社今日宣稱：英空軍戰鬥部司令多丁空軍上將、呈請辭職、

德機襲英軍工廠

（柏林廿一日中央社電）據海通訊、此間軍事權威方面昨日下午宣稱、我戰鬥機羣、於前晚六時許、自根據地出發、至倫敦之東部某地、對該處之軍工廠、加以猛襲、該廠立刻起火、損失鉅大、我機皆安全飛返根據地、

美衆院通過 戰時增稅案

（里斯本廿一日中央社電）據華盛頓電、廿一日美衆院已通過總額達六十萬萬元之新戰時增稅案、包括所得稅、法人消費稅等、如再經參院通過、則全美國民、將繳納總額二百六十萬萬美元之稅金、

保駐日公使 轉道俄赴任

（保加利亞京城廿一日中央社電）據海通訊、保加利亞最近任命之駐日公使雷依夫氏、現已抵蘇俄京城古比希夫、將經西伯利亞赴東京就任、

司法行政部羅部長 重視律師資格

修正公布甄拔律師委員會章程

（京訊）司法行政部、自羅君強氏接篆後、對於司法之改進、不遺餘力、羅氏對於律師資格、尤見重視、蓋律師責在保障人權、與人民關係、至為密切、其辦理案件、如無豐富之法律學識、清晰之科學腦筋、則不時不能達到預期之目的、反使人民受訟累之苦、律師資格之審查、全由該部甄拔律師委員會負其責、甄拔律師委員會章程、已由該部於本月廿日修正公佈施行、聞律師章程、亦將於最近期內修正公布、茲將修正甄拔律師委員會章程、誌之如下、

甄拔律師委員會章程

第一條、依本章程受甄拔之人員、以有左列各款資格之一者為限、一、在國立或經最高教育行政機關立案、或承認之國內外大學獨立學院專門學校、修習法律之學三年以上、得有畢業證書而成績在八十分以上者、二、得有前款畢業證書、續入研究院或赴外國留學研究法律一年半以上者、三、得有第一款畢業證書、在國立或經最高教育行政機關立案或承認之各大學獨立學院專門學校教授法律主要科目一年以上、或有法律主要科目之著作出版者、四、得有第一款畢業證書、在司法或司法行政機關曾任委任以上實職一年以上、或應文官高等或普通考試、或縣長承審員考試及格者、五、曾在國立或經最高教育行政機關立案、或承認之大學獨立學院專門學校教授民刑事法五年以上者、六、在經最高教育行政機關承認之外國大學學院、或專門學校學習法律三年以上、經考試合格得有外國律師憑證者、前項合款人員、如有志願執行律師職務者、得經由各省高等法院院長、或本校校長、駐外大使或公使、留學生監督、或自行具呈聲請、將足資證明資格文件連同本人最近二吋半身脫帽相片四張、繳甄拔費六十圓、印花稅費四圓、送由司法行政部交委員會審議、第二條、委員會以左列職員組織之、一、委員長一人以司法行政部常務次長充之、二、委員四人、由司法行政部參事司長中遴派之、三、事務員無定額、由司法行政部部長就司法行政部總務司第一科職員中指派之、第三條、甄拔文件到會時、應由委員長分配各委員審核之、第四條、委員于左列憑證書類分別核完竣時、應擬具意見書報告于委員長、一、畢業證書及關于成績之證明文件、二、在研究院或留學外國研究法律之證明文件、三、教授講義及聘書、四、法律著作、五、充當法官或司法行政官之憑證、六、應文官或縣長承審員考試及格證書、七、外國律師憑證、委員對於前項憑證書類核後、認為猶未足以證明其資格或有其他疑義時、應于意見書內附具辦法、必要時得命受甄拔之人員到會查詢、第五條、前條意見書、應於配受文件後五日內提出於委員長、委員長接受意見後、定期開會審議、委員會非有全體委員過半數出席不得開議、委員會開議以委員長為主席、委員長有事故時、以資深委員代行主席職務、第六條、委員會對於受甄拔人員審議事件、以到會委員多數同意決之、可否同數時取決於主席、第七條、委員會審議完竣、將議決之審查意見書送經司法行政部部長核定後、應免試者由會給予免試合格證書、不應免試者由部發還原呈甄拔費印花稅費、但其原呈憑證書類均予發還、如果確認係偽造者、應將偽造文件及甄拔費印花稅費沒入之、第八條、領到免試合格證書者、應自證書內填載之日起於四個月內、依照修正律師章程第五條規定繳納費用、請領律師證書、逾期尚未到部請領者、即將審議免試原案註銷、第九條、委員會因繕寫文件及處理雜務、得酌用雇員、第十條、本章程自公布日施行、（三十一年七月廿日公布）

颶風襲擊潮汕 市內損害甚重

（汕頭廿一日中央社電）廿日晨有風速三十米突之颶風、突襲潮汕一帶、寄泊港內之船隻、雖幸無損傷、然市內電線崩斷、牆壁塌倒、損害甚重、同時颶風捲來之水、為患亦劇、經日軍出動防止、未成巨患、現正調查損害情形、

日開發南方資源 聯合國益危殆

英國觀察週刊之論述

（瑞典京城廿日中央社電）據倫敦電、英國觀察週刊、頃綜合倫敦之東亞消息、發表論調、曾指出日本今日凡南方各地、開發資源、推進大東亞建設、以充實其力量、此在將來使聯合國將益形危險、其論述之大意稱、「現在聯合國方面之戰略、是在先擊敗德國、再以全力轉攻東亞、以使日本降伏、在此種戰法下、係預定明年、決將德國擊敗、然若屆時未能使德屈伏、則在東亞便將發生危險之情勢矣、蓋日本在南方各佔領地中既確保油田、則必儘量開發以供其需要、而至明年底時、日本在南方開發石油之機構、已完全成功矣、同時日本以又獲得另一種之重要資源、即橡皮是、在今日日本之佔領地中、其橡皮產額佔世界百分之九十、此外尚有大糧之米、咖啡、茶等、日本於此期中、盡量開發、則其國力將日益增盛、因此欲擊破日本作戰力、實毫不可能矣」云云、

浙東行政公署 設置民意箱

探求民間疾苦

（中央社寧波訊）浙東行政公署、為探求民隱、俾下情得以上達、特設置民意箱、懸掛通衢要道、按時開啓、凡市民對於地方興革政治意見、及檢舉貪污等、均得投函箱中、以備採酌施行、並嚴守投函人姓名秘密、又浙東行政公署沈行政長官、為謀解除民間疾苦、安定人民生計、特於昨日起、親自蹕訪本埠著名耆紳、諮詢民間疾苦、及浙東民情文物等、以為施政之參考、

威海衛要港司令部 定期補行成立典禮

海長任援道決親往主持盛典

（京訊）海軍部為鞏固北方一帶海防、特將威海衛基地司令部、擴組為要港司令部、業於本月一日先行擴組成立、茲悉該司令部已定於本月二十七日在威海衛補行成立典禮、海長任援道氏、決於日內離京北上、親臨主持盛典、該司令鮑一民、刻已派該司令部所轄「海祥」號軍艦駛抵青島迎接任氏前往、

皖懷寧當塗 圩堤潰決

建廳請發急振

（蚌埠廿一日中央社電）省建廳以懷寧縣殷家匯河圩堤、因河水高漲、堤壩被決毀、以致沿河田地房屋被淹浸頗多、特轉呈省府撥發急振、以資救濟、又訊、當塗縣第四區李家村圩堤、於本月十九日上午二時、因大雨滂沱、狂風猛襲、水勢兇湧、以致圩堤潰決、淹沒稻田、建廳據報後、現正統籌救濟辦法、

粵省舉行 軍法官座談會

（廣州廿日中央社電）國府軍委會第五處長徐桂、粵綏靖公署軍法處長陳軍、昨以本省各市縣長均兼任軍法官、現當市縣長會議、齊集省會、為使各縣長明瞭處理軍法案件要點、及密切聯繫起見、特於日昨假座海軍聯歡社、舉行軍法官座談會、各縣長均依時到會、先由陳處長介紹、各縣長與徐處長認識、旋即舉行座談會、首由徐處長致訓、並提出兩要點、㊀各縣長公務繁多、對於辦理盜匪案件殊難躬親、但對於軍法承審員、請選熟諳法律精於審判之人充任、㊁對於一切案件、請迅速判決、以免久懸延滯、至於各位兼軍法官、對於辦理軍法案件、有何困難、或其他意見、請儘量提出、務求妥善解決、繼由陳處長提出關於軍法案件辦理要點、希各縣長注意、各縣長亦相繼提出各項切要問題、詳細討論、直至五時始行圓滿散會

兌換破損中儲券辦法公布後 商民已無藉詞拒用

滬兌換破鈔已較前減少

（上海廿一日中央社電）中儲滬分外、鑒於近來市場上對於中儲券之微有破損摺裂或蓋有戳章者、均遭商號及公用事業之拒絕收用、不獨影響市民不便、且妨礙中儲券信用及流通、爰特召集銀錢各界談話、檢討兌換破鈔辦法、分函市商會暨銀錢業等公會轉知各同業遵照、嗣後對於中儲券破損者、悉依照兌換辦法辦理、不得無故拒絕收用、茲悉自該辦法公布實行後、市上所剔破鈔、亦不如過去嚴厲、中儲分行發行局破鈔兌換處、兌換破鈔之商民、亦較前減少、不若以前之擁擠、市民均感便利、

滬市商會昨開 首次理監會

檢討各科人事

（上海廿一日中央社電）滬市商會自整理工作就緒後、業已正式成立、開始辦公、廿一日正午十二時、全體理監事舉行首次理監事會議、由理事長袁履登、監事長聞蘭亭兩氏主席、席間對秘書處、以及總務、財務、商務、指導、調查各科人事調整、略予檢討、並為便利會員間公司註冊及商號註冊登記、呈請實業部延長登記期限、會議歷一小時許始散、

渝查封交通銀行 六高級職員被捕

因囤積藥品輿論界主嚴懲

（中央社上海廿一日電）重慶交通銀行、突於昨晨被渝憲兵封鎖、禁止營業、並有高級職員六人被捕、聞被封原因、係該行囤有大批藥品、拒不呈報、且有暗助某要人逃避渝方統制資金政策之嫌疑、此案將設軍事特別法庭審理、又自交行事件發生後、輿論界大起責難、認為過去渝方雖曾一再嚴禁囤積物資、但號令不行、反造成一般高級人員之投機操縱機會、故對此次交行事件、一致主張嚴懲、

抽查民間物資

（里斯本廿一日中央社電）據渝電息、渝方自外援路綫斷絕後、物資缺乏、已達極點、現已達羅掘俱窮狀態、渝「物資局」頃更訂定「抽查公司行號業務暫行辦法」定本月廿三日在渝舉行、並行抽查民間物資、並準備推行於其他城市、商民聞訊、莫不恐慌異常、

滬實業銀行昨開幕

（上海二十一日中央社電）滬市中日金融界鉅子、為實行中日提攜經濟合作、特集資五百萬元、創辦中日實業銀行、現已籌備就緒、並經財部核准註冊、於二十一日上午九時在北四川路開幕營業、中日各銀行錢莊及工商各界、聞訊咸往道賀、總經理為吳庸庵、副經理渡邊隆一、聞昨日存款數目計新幣三千餘萬元、軍票一千餘萬元、

滬水利會實行裁撤

（上海廿一日中央社電）滬市府水利委會自成立以來、對沿海塘堤工程、積極修築、致每值潮汛、沿海居民咸感福利、茲以市工務局業經成立、為統一市區工務起見、該水利委員會已無設置必要、爰特裁撤、所有該會未完工程悉移工務局續辦、

各地商訊

▽嘉善興修西塘公園

（中央社嘉興訊）善興西塘鎮、原有公園一所、仲春夏日、遊人如織、民衆陶情怡性之勝地、惜事變之後、荒蕪不堪、建築物盡行損毀、因之遊人裹足不前、當局為保留名勝、已組織籌委會、負責修理及保管事宜、並準備派人駐園管理、

▽蘇省標賣沒收物資

（蘇州廿一日中央社電）江蘇省封鎖管理處沒收物資標賣委員會、對三十年各縣沒收物資、業經估價就緒、定於廿一日起至廿七日止、公開招商投標、廿八日於省府大禮堂當衆開標、此次標賣之沒收物資、有香烟布匹等十餘種、

▽皖禁止業外人投機

（蚌埠廿一日中央社電）皖物價評委會、鑒于邇來物價步漲、因為一般奸商操縱所致、但業外人之投機囤積、殆為主因之一、該會為防止此項非法營業、一面派員調查各業存貨、對業外交易、絕對制止、

報喪聞

沈子衡先生夫人奚粹民女士痛於民國三十一年七月二十一日申時壽終京寓茲擇於三十一年七月二十二日未時在復興路大中殯儀館大殮恐役力不週特此報

喪居珞珈路十六號沈經雅堂賬房具

遺失聲明 茲遺失南京市政府財政局第三百十六號領租證一紙除呈請補發外特此登報申明作廢 康金寶啓

印度眼科 賴爾醫師 時間：上午九時至十二時 下午二時至五時 地址：太平路三一四號（太平巷對門）

時疫特效藥 何濟生醫師二十年經驗處方 濟生散 主治 霍亂 腸胃炎 上吐下瀉 中暑 暈倒 頭痛 胃腸絞痛 胸悶 氣阻 頭昏 死回生（每袋售洋五角）等立見效驗 慈善團體 惠贈施贈 特別優待 居家旅行 有備無患 南京濟生製藥社 朱雀路一〇八號

專醫 張棠性病療養院 根治 性病 花柳淋濁 歷史悠久 醫法新穎 短期根治 取費低廉 院址：瞻園路道署街六十四號

首都唯一專門 戒煙戒毒 鮑正療養院 規模宏大 設備完善 院址：南京石鼓路卅五號 電話：二二四九二號

淋病專科 本院以最新良藥治療各種急慢性淋病徹底毫無痛苦 板橋醫院 南京國府路一四〇號旅社對面

性病專科醫師 顧洪模主辦 博濟醫院 在京有十七年歷史 專醫 性病 根治 花柳 白濁 聲譽素著 治法澈底 總院 地址：[illegible] 上午八時至十二時 分院 地址：[illegible] 下午一時至八時

萬昌五金行 本行買賣各種汽車橡皮胎輪 兼售五金 如蒙賜顧 竭誠歡迎 行址 中山路二三九號

上海銀行公會會員銀行 南洋商業銀行 營業科目 存款 押款 貼現 匯劃 其他一切銀行業務 匯兌迅速 交收便利 南京總行 南京太平路一號 電話 經理室二二八八一 營業室二二一一三四號 上海分行 上海南京路七三一號 電話 經理室九五七六六 營業室九六一六四六號 上海南市辦事處 南市和平路一一七八號 電話（〇二）七〇四三

建華商業銀行 業務細則 一、存款 定期存款、小額定期存款、活期存款、小額活期存款、特別往來存款、利息優厚訂有詳細章程備索、二、辦理各種抵押放款 三、辦理國內匯兌 四、經營倉庫業務 五、保管證券票據契約及其他貴重物品 六、辦理小本借貸 本行以融通資金服務社會為宗旨特舉辦小本借貸扶助小本經營訂有簡章備索 七、代理收解款項 八、其他銀行業務 行址：建康路二三二號 電話 經理室二三六九三 營業室二二一七〇八

犧牲廣告品 301 蔴紗夾底男襪玖元二角 302 蔴紗夾底女襪捌元四角 每人限購二雙

飛鶴商標 東亞棉織廠出品 質料堅級 經久耐穿 新式套襪 蔴紗舞襪 中人線襪 絲毛綿襪 襪 各大百貨商店均有經售 南京建康路東亞公司

老牌 綺字毛巾 出世最早 資格最老 銷路最高 質料最好 柔軟潔白 人人稱道 上海鴻豐毛巾廠精製 南京各華洋百貨號均有出售

前南京鼓樓醫院楊光杰 史濟宏醫師 前上海紅十字第二醫院產婦主任張天慶醫師 女醫 接生 共三十元 鼓樓聯合診所 附設醫學化驗室接受各界委檢 主治內外婦產兒皮膚花柳戒煙眼耳鼻喉各科 門診：上午九時至十二時 下午三時至六時 出診：下午六時至九時 急診隨請隨到 地址：鼓樓鍾鼓路竹橋子華里九號

傅學齋遺失圖狀聲明作廢啓事 [illegible]

王季氏啓事 [illegible]

中國文化用品社 請學界及學生家屬注意 學生應用之「作文簿」「算術練習簿」「筆記簿」「習字簿」等簿冊 存貨不多欲購從速 地址：南京太平路二三六號（戶部街口） 電話：二二〇七八

南京興業銀行 收存款 外匯 貼現 抵押 小本貸款 發行禮券 受款 埠款 現押 本款 行券 活期、往來、定期、活定兩便 電匯、信匯、穩妥、迅速 確實擔保、均可承辦 調劑金融、輔助工商 印刷工細、精美雅觀 營業時間 上午九時至十二時 下午一時半至四時 復興路辦事處 中央商場內 總行行址 中華路六十七號 電話二二一二六 電報掛號〇〇一八一號

成美齒科院 科目 口腔外科 保存科 鑲補科 矯正科 診例 上午九時至十二時 下午二時至六時 星期日照常 星期一休診 院址：珠江路同仁街六十號 牙醫師 陳成甫

新穀染織廠招考第三屆練習生及幹部人員訓練班啓事 本廠為培植基本人員增設幹部工作人員訓練班凡有志於紡織染整機械工業而具有高中以上程度或工業職業專科學校畢業者得隨時親至本廠所在地報名練習生程度初中畢業或同等學力報名自即日起至七月三十一日止每日上午九時至十二時 [illegible]（南京白下路二〇八號新穀漂染廠）[illegible]（簡章備索）

徽州旅京同鄉會常務理事胡大剛遺失圖狀等聲明 [illegible]

黃玉珊遺失他項權利證明書聲明作廢啓事 [illegible]

厲蕭淑端遺失他項權利證明書聲明作廢啓事 [illegible]

胡文學壹有福遺失他項權利證明書聲明作廢啓事 [illegible]

楊月波遺失圖狀聲明作廢啓事 [illegible]

朱藻仙遺失他項權利證書聲明作廢啓事 [illegible]

戒煙奇方 安全因素 驚人發明戒煙奇方 安全因素 特點 ㊀不用麻醉 ㊁不含毒質 [illegible] 南京總經理 建康路太和藥房 上海（仁仁藥社）出品 也單成量十五元 雙成量廿五元

留德醫學博士 葉伯陽醫師 專治 內科 小兒科 花柳科 戒煙科 診所 本京游府西街六十一號 時間 上午九時至十二時 下午二時至五時 電話 二三三四八號

國際 陸露明 孫敏 嚴化 楊志卿 主演 無上諷刺有力抨擊 一夜銷魂 大家庭荒淫無度 社會上醜態暴露 明天獻映 小俠女 胡蓉蓉主演 三時半 六時 九時

新中央 復興路淮海路 三時半 六時一刻 九時 最後兩天！ 王次龍自編自導自演 三〇三大劫案 社會愛情偵探驚險巨片 兩小無猜月影花前偷吻 狠心狗肺奸徒暗裏盜槍 盜雖頑強終為正義摧毀 袁美雲 王引 下期獻映：貴婦風流 顧蘭君主演

中華 三時半 六時一刻 九時 武俠奇情巨片 奇女子喬裝報父仇！俠男兒計破海盜窩！ 姚萍 鄔麗珠 彭飛（主演） 熱烈 刺激 緊張 女海盜 即將獻映：雨夜槍聲 槍聲響處玉體橫陳

大華 三時一刻 六時 九時 巨片當前・請勿錯過・（擁擠非常・晨十一時起預售座券） 陳燕燕 劉瓊 主演

博普天下同情！賺千萬人眼淚！ 李萍倩導演 中華聯合製片公司出品 加映 海的勇士 胡蝶夫人 ・惟中聯有此出品・惟大華有此貢獻・

各省市體育代表 昨覲主席致敬
主席勉以精誠團結嚴守紀律

昨（廿一）日下午五時、我國參加東運籌委會褚委員長、偕同常委趙如珩、率領各省市體育領袖、李洲、趙文藻、林朝權、夏樹福（以上第三區代表）、滕樹穀（南京）、徐敬羲（安徽）、馬澤民、王子平（上海）、張自本（漢口）、陳鏡生（湖北）、張思中（江蘇）等十一名、恭謁國府、主席親自接見、經褚委員長一一介紹後、主席即垂詢決選經過、來京及出國人數、出發日期、東運大會日期等、頗爲詳盡、并訓示各代表、值此世界戰亂之秋、歐洲東亞能有此運動大會、實屬不易、希各代表由京出發後、一致精誠團結、嚴守紀律、獲得優良成績、爲國爭光、

足球決選
甘蔗吃到中間
三區大勝四區
—于葆廉力殺四門—
今日一區二次出馬

（本報訊）昨日下午六時、參加東運足球選拔繼續舉行、選委張超・馬惠君・滕樹穀・王子華・張自本・顧舜華等均出席、觀衆到千餘人、三區對四區、裁判閻宗元、巡邊李震中、秦國華、雙方踢來頗爲勇猛、加以場有跑道、受傷者多、（張德江頭破血流、送入醫院、今後宜有衛生救護、）三區供高一着、四區縛手縛脚、上半時三對〇、總結四對〇、三區所勝四球、均由于葆廉射入、厥功殊偉、四區計海濤頗有路道、

▽三區隊
王寶山　黃士琪　姜璐　劉文林　曾學仲　鄧寶毫　鄭秉彝　譚福禎　姚寶禎　李清玉　孫紹武　孫永泉　于葆廉　夏福樹　徐琪

▽四區隊
趙啓春　孫展翼　王錦和　王德廉　孫繼槐　張玉惠　楊世英　楊清　張德江　計海濤　韓金樹　阮成同

前日一區對三區、一比一勝、裁判王子華判三區又勝一球、成二比一、此球係夏樹福踢入、但一區抗議、謂係越位、遂未終賽、今日下午六時在軍校、一區對四區、一區陣容如次：

方立群　岳仁孝　吳奎元　陳元吉　林鈞祿　林鈞俊　胡蔭文　何家読　阮龍飛　徐斐民　高偉正　阮龍生　周永芳　杜實康　李海冬　趙光華

（領隊徐成才、管理徐敬藝・張士賢、指導滕樹穀、李春陽、閻宗元、）

顯微鏡
·老滕·

▽關於田徑選拔、當局預先示意選委、限於經費、只選十人、後因各項第一名、共十三人、殊難割愛、（本擬只選朴景雲・李玲瓏・車京英・王正林・胡儒臣・陳鈴・王士林・黃建・齊沛林等九人、以管友文爲第一候補、郁忠爲第二候補、張立三爲第三候補、齊增矩爲第四候補、後仍正式選送十三名）、現經褚委長決定、仍以十三人爲正式代表、另加現在日本之楊基榮爲選手、

▽楊基榮之入選、係華北林朝權之推薦、楊之高欄、有十五秒六之成績、跳高則有一公尺八六之紀錄、人才也、

▽將來籃球除之李震中、亦可參加高欄、跳高二項、

▽滿洲于希渭之中距離、東亞一時無敵、

▽鉤文儒團長、恐難分身出席、果爾、太可惜、只好以第一候補三區之崔文仲遞升矣、

▽各地健兒紛紛歸去、華北隊之入選者、亦有因事還鄉、將來由天津出發者、

▽上海隊今日可抵京、戴麟經等健將不知來不來、

▽最近中央飯店天天客滿、因各地健兒雲集之故、五六人一房間、大熱天氣、睡地板蓆子、熱鬧非常、華北、漢口皆發軍票、待遇頗佳、今日以後、「中飯」又將蕭條、

▽主席以「體育道德」勗各地健兒、褚部長亦對精神重於技術、三致意焉、

▽吃得苦中苦、方爲人上人、叫運動員吃苦、原則應該通過、可是精神教育、還在倡導體育之袞袞諸公、

▽爲體育而體育、勝於爲名而體育、至於爲利、斯濫矣、

▽打架亦非體育、

▽筆者之新定義、「體育者、所以養浩然之氣者也」、

選出國手 送到訓練營
其各好自爲之

參加東運全國決選、除足球尚未賽完外、其他籃球・乒乓・田徑・國術・摔角業經先後舉行蕆事、各項出國選手亦已評定、全體選出之國手、于廿一日下午四時在中央飯店集合、齊赴國立模範中學住宿、即日起集中訓練、籌委會爲謀管訓一致起見、褚委員長於廿一日諭各受訓代表、務希嚴守紀律、在受訓期間、不得擅離訓練所、并由各該項基本隊之領隊兼任管理之責、籌委會不再另設指導人員、

呂大使榮寰 壯我之行
昨午歡宴健兒

滿洲國駐華大使呂榮寰氏、爲歡迎我國參加東運大會代表起見、於廿一日中午假中央飯店設席爲我國選手壯行、到有褚委員長・張・趙・王・常委、田中顧問及籌委會全體選手一百餘人、呂大使、張兩參事官等親自招待、席間呂大使致歡迎詞、略謂、建設東亞新秩序的責任、全在中日滿三國青年肩上、此次在滿洲國舉行之東亞運動會、集合三國青年於一處、精誠團結、東亞共榮圈前途是有着無限光明、」旋由褚委員長致答詞、略謂、「今天蒙呂大使盛重招待、深爲銘感、希望各出國選手此次參加大會、首要精神一致、以斯得到圓滿收穫、」旋即互相舉杯祝賀、一時觥籌交錯、談笑風生、倍極歡洽、迄二時餘始散、

視察各地工廠狀況 實部調查隊已出發

實業部爲推進日常工業品之增產計劃、特先組織調查隊、實施調查各地工廠現實狀況、以爲統籌計劃之依據、其首次調查區域、規定爲蘇浙皖三省及京滬兩市、調查種類分紡織・化學・印刷・食品・器具・及日用品等類、所有調查人員、亦經該部派定、均爲富有工業學識者、業已分別出發實地調查、實部昨特咨請各省市當局、對上項調查人員、隨時予以協助、（中央社）

主席關心 武漢社運
特派李凱臣視察

武漢爲全國中心之革命策源地、還都以後、各業均臻正常、社運方面經中央派員治理、推行亦極順利、主席以武漢社運關係重要、特派社運會委員李凱臣前往視察、以便將來逐步改進、李氏奉令後、已於日昨來京、日內赴漢、兩週後可返京報告、

交部整頓路警 修訂各種法規

交通部自成立鐵道署路警管理處、接管路警業務後、特派楊處長主持整頓路警工作、積極籌劃、以期徹底改進、茲以路警職權、既已劃歸該部管轄、對前訂各種路警法規、自不適用、該處特予修正、此項修正之法規、已公布者計有鐵路警察體節暫行規則等多種、已修正而未公布者、計有各路警務處組織規程等、尚有其他各種法規、亦正在修正中、

孫育才今晚廣播
題爲「新運建設與東亞」

中央廣播電台、廿二日晚十時廿五分、特請中央黨部社會部主任祕書孫育才廣播演講、題爲「新國民運動與建設新東亞」、關於新國民運動之重要、國人應如何秉承最高領袖汪主席之訓示、身體力行、以及如何建設新東亞等、均有極重要之闡述、（中央社）

國術・摔角 也表演過
代表亦已決定

（京訊）我參加東運大會國術選手、於二十日下午九時在中日文化協會和平堂舉行表演、同時江蘇省派遣摔角名手四名亦參加、表演異常精采、各機關長官及各國駐華使節前往參觀者頗衆、參加國術選手業已決定、計李華思・海華思・紀長勝・朱文偉等四名、摔角代表田毓榮・劉振才・丁金海・宋振浦等四名、該摔角選手係江蘇武德組所選出健將、經蘇省李主席保送者、領隊田毓榮、爲第六屆全運輕量摔角第二名、曾歷任上海市重量摔角第一名而得錦標、劉振才、上海國術運動會輕量摔角第二名、摔角第一名、丁金海、上海市中量摔角第一名、宋振浦、華北體育健將、

物價評議會改組 周市長兼理主委

（本報訊）本京物價評議委員會、已遵照行政院頒布之各省市物價評議委員會暫行規程、加以改組、決定由周市長兼理該會主任委員、委員爲警察總監署鄧總監、第二科長牛蔭慶、第三科長會昭康、市社會局秘書葉一帆、科長蘇源、市財局長譚友仲、市衛生局長褚通爵、市黨部書記長陳唯一、市社運會主任委員呂斅等、規定每月評價三次、下次開會期定爲廿九日、開會時市商會理事長及同業公會負責人、須列席會議、以便諮詢各業貨物現狀、俾作評價之參考云、

中報盾乒乓賽 今日決戰
永明盃八大將亦出場

（本報訊）市民教館主辦之「中報盾」「永明盃」個人乒乓賽、已歷兩週、進行極爲順利、「永明盃」尚剩八員大將、今日下午全部出場、「中報盾」女子組、兒童組、亦經淘汰尚剩四人、今日一場爲決賽權之爭奪戰、競爭劇烈、當爲意料中事、茲將比賽秩序附後、中報盾（兒童組）徐春來對楊偉禮、四時一刻、柯鎮遠對周寅惠、四時半、（女子組）高惠芳對傅家福、四時三刻、李蕙瑛對劉家珍、五時（永明盃個人賽）姚冠凡對居幼慈、三時、吳國華對柯志遠、三時一刻、張滿中對夏慶麟、三時二刻、鄭錦卿對洗少玉、三時三刻、

日名畫家福田 個人畫展
昨起連續舉行三天

日本名畫家福田惠一氏、日前攜來多數優良作品來京、贈滿洲國駐華呂大使、駐華派遣軍畑總司令官、以及後宮總參謀長等、此次并公開展覽、以供中日愛好者之鑑賞、業於昨（廿一）日起連續三天、在中日文化協會舉行個人作品展覽、並歡迎參觀、（中央社）

周市長鄧總監等 昨赴各售米處視察
發覺多家米號違反規定辦法 即予面斥並責成公糶會處分

（本報訊）京市周市長對市民購米困難情形、極爲關懷、而於各公糶售米處是否均能民受實惠尤爲注意、除逐日派員赴各售米處嚴加監督外、近以售米處所擴充、並擬由小學教員中學生擔任監視員、周市長近爲切實明瞭實情起見、特於昨晨五時與鄧總監、馬署長、偕寧屬辦事處徐處長、及社會局第二科糶科長等、分赴市內各售米處巡視、當發覺內橋集成號不依零售辦法公售、科巷榮泰米號、米內粉質甚多、復興路瑞記同和及魚市街復泰祥、竟無米應市、當經周市長等以該代售處等不依照規定辦法應市、尤以粉質影響市民衛生殊鉅、當場加以面斥、並責成公糶委員會予以應得之處分、此外利濟巷永豐分銷處、購米秩序及米質均佳、當即予以嘉獎、旋巡視至西區、有慶豐永等十餘家售米處、聯合在洪公祠警官學校操場分發售米單、該處麕集民衆三千餘、擁擠不堪、秩序紊亂、周市長等發覺該處購米者均係衣履不週之赤貧苦力、顯非正當居戶、購米之後恐有轉售漁利之可能、當即囑令各該米號應按戶配發、務求普遍爲原則、當時尚有餘剩售米單千餘張、周市長即囑令分發各附近中等小商民、至九時始各回署辦公、

（又訊）周市長昨晨視察公糶售米處後、鑒於市民購米、尚未普及、須加改善、復於昨（廿一）日下午三時、召集公糶委員會、社運分會、及米糧業公會代表到府談話、指示一切改進辦法、務求公糶米普及民間、并責成米糧業同業公會、調整全市公糶售米處、由社運分會切實負責監督云、

市府電辦戶口登記 計戶授糧
下月初實行

京市府及公糶委員會、爲使市民普遍購買公糶、特舉辦計戶授糧、一切籌備事宜、本月底可辦理蕆事、下月初開始實行、同時市府爲求全市戶口準確統計、規定各區市民須于廿五日以前、重行辦理戶口登記、當憑所報戶口、發給公糶米證、如有以少報多者、一經發覺、即取銷其購米權利、

日僑實施防疫注射

南京日本民團、自得悉上海方面發現眞性虎疫後、對各區日僑、即開始實施第二次預防注射、下關區日僑、已經於日前注射完畢、廿二日起連續四天、每日午前九時至午後五時、分別對城內各區日僑及在日僑商店洋行服務之華人等開始注射、以期預防、

中央圖書館年刊出版

國立中央圖書館、自各閱覽室全年開放以來、每日前往閱覽者、不下數百餘人、該館近將此種閱覽統計暨工作成績報告等、彙集成冊、印製「國立中央圖書館年刊」一鉅冊、業已出版、將贈與各關係方面、以供參考、（中央社）

分區防空演習 昨已圓滿結束
各區先後演習成績均稱良好

（本報訊）京市分區防空演習、昨爲最後一日、在中區賡續舉行、成績殊佳、上午九時正、該區發出警戒警報、於九時卅分及九時四十五分、依次發出空襲警報、及空襲解除警報、迄十時正、警戒警報解除、交通恢復常態、下午九時十分起、復繼續舉行燈火管制、該區警防分團仍全體出動、分担各項指定任務、九時卅分空襲警報開始、區內燈火一律熄滅、交通臨時斷絕、行人相率避於路側、情況逼眞、九時四十分、空襲警報解除、始行疏散車馬行人、至十時正、恢復常態、聞本屆防空演習、因各區負責人員之努力結果、成績至爲良好、而一般民衆尤能深切了解防空演習意義云、

松井中將昨視察 首都警察總監署

軍事委員會最高顧問松井中將、於廿一日上午九時、赴首都警察總監署視察、當由鄧總監親自招待、旋即介紹進首都警察計劃、並陪同參觀該署各科處一週、至十時許始行辭出（中央社）

中學收費辦法 教育局重訂
本學期已酌予增加

京市教育局、鑒於物價上漲、各中學開支激增、故在本學期起、中學學費不得不稍爲酌增、以資彌補、業已由該局重行訂定收費辦法、茲錄如下、㊀初級中學、學費八・〇〇、建設費二・〇〇、講義費六・〇〇、美勞材料費五・〇〇、體育費一・〇〇、損失賠償費一・〇〇、（備註）學期終了多退少補、合計二四・〇〇、㊁高級中學、學費一二・〇〇、建設費二・〇〇、講義費八・〇〇、美勞材料費五・〇〇、體育費一・〇〇、損失賠償費二・〇〇、（備註）學期終了多退少補、實驗費二・〇〇、合計三二・〇〇、㊂職業中學、學費八・〇〇、建設費二・〇〇、體育費一・〇〇、損失賠償費五・〇〇、（備註）學期終了多退少補、打字費一五・〇〇、簿記用品費八・〇〇、合計四七・〇〇、（附註）寄宿生另繳宿費十元、書籍及課業用品自備、

積極推進黨務 縣政訓練所
一區第九區分部成立

（本報訊）內政部縣政人員訓練所、自遷移成賢街新址後、原有第二區黨部第五區分部、因不屬該區管轄、同時又因畢業同學分發外埠服務、業已由該區分部委員馮駿如假內政部另行改選、仍由前畢業同學接辦在案、該所爲最高行政訓練機關、在中委黃所長領導之下、推進黨務工作、不遺餘力、現爲積極推進黨務計、仍繼續組織第一區第九區分部、并於明（廿三）日上午十時在該所大禮堂舉行成立大會、并選舉執行委員、事先已呈請市區黨部派員蒞臨指導、屆時黃所長將出席致訓、

南京 金融 商業行情

市況、飾金進一九五〇元、出二三〇〇元、日票拆合法幣進五元五角、出五元六角、紋銀進一一元、出一六元、

五洋　丁此回霉之期、交易一落千丈、昨市漸度下降、計大英疲爲八千八百元、老刀六千五百元、仙女三千七百五十元、翠鳥三千五百五十元、金槍一千八百二十元、日光四百八十元、洋燭二百五十四元、火柴五百二十元至五百八十元、煤油將達四百元關、

×　×　×

國立中央大學招收男女新生及轉學生
學院暨農專，師專一年級新生及各院系二三年級轉學生，定七月十一日至二十五日爲報名期間，八月一日至三日在南京建鄴路本校舉行考試，詳見招生簡章

國民政府考試院公告 第七號
案由本院提案本年在首都舉行高等考試一案奉國民政府政治委員會第九十五次會議決議…… [illegible]

去疲勞・健胃腸・增營養
高單位維他命B1劑
補給含B1的食物量約爲糙米中所含的維他命十倍

強力米太寶靈片
對於腳氣病・神經痛・胃腸病等疾患，得藉本劑之大量維他命B1療法，以達其治療目的。
【包裝】100片 1000片
各大藥房均有經售

全祿名煙 乃青年最所愛吸也

一枝在手 精神百倍
各香煙店均有出售
華生煙草公司
全祿牌

上江波濤

張資平作

（八）隔岸觀火

夏瑾聽見彭老太婆向她提及朱耀如，並且當她和朱同志還有了不起的交情，心裏實在愧悔。她此刻對於革命前途，不免有點感着空虛。她想這些革命分子實在太不自愛了。武昌城下的武裝同志尚爲主義，天天在流血犧牲生命，文裝同志卻在隔岸爭權奪利了！想不到這樣早，這批革命志士就把他們的狐狸尾巴顯露出來了。

夏瑾因爲碰見彭可蘭，便回想到兩年前投考大學時候的國文試題來了。她又想「士尚志」是一點不會錯的了，不能尚志，便非志士了，既無一定之志，安能有共個之志。目前，祇有在武昌城下作流血犧牲的下級武裝同志才够得上稱爲尚志的志士。一般外國人都說中國人不行，特別是行年四十歲以上的人，是不可救藥了的，祇有青年是最可寶貴的。這話雖然不錯，但是不能尚志的青年，縱令如何年富力強，也無補於國家民族，現在負國責任的人們，在二十年前，還不是和我們一樣的青年麼，因爲他們不努力，害了二十年後的我們。現在我們不努力，二三十年後的青年便要受我們的害了。像這樣的子子孫孫貽害下去，中華民族將無噍類矣。

（九）他是平等待我麼？

夏瑾在廣東酒家遇見了彭可蘭，總算把當前的困難解決了，她暫時寄住在彭可蘭的家裏，並託了許翔，到朱耀如家裏去，替她把隨身應用的衣服器物搬了出來。她跟着彭可蘭去拜候過幾位第二三流的黨政當局，他們總是異口同聲說，目下是人材缺乏，有事無人。但由夏瑾看來，也未必盡然，大概有事無人做，有人無事做，這是中國所特有的常態。

夏瑾住在彭可蘭家裏，滿以爲今後以女同志的資格，可以同出同進，一同研究革命，一同遊玩了。最初一星期還好，但是住了兩個多星期以上，她在生活上就感着有點寂寞了。有時她早上起來一問，彭可蘭老早就出去了。第二天她就早一點起來，彭可蘭卻未起床，一直睡到日上三竿，還不見彭同志出來。（四五）

錯

‧王橘‧

做一件事，或說一件事，偶爾一個腳步走錯，或有一個字說錯，再改已來不及，於是將錯就錯，就着那錯的地方順下去，慢慢再引到原線上來，這樣雖是兜了一個大圈子，只要兜得轉來，就不能謂之錯。

也有許多事情，起初有人做錯，其後大家又隨着錯，如此錯來錯去，竟致習以爲常，倘若發現『不錯』的一個人，大家反要詫異，爭說：『你錯了』！

有些時候，小錯而錯得很有趣，索與讓他錯下去倒好；若大錯不敢說錯，不敢說錯了該改，只挑些小錯，當一個問題談，那總嫌無聊。

最容易錯的是中國字，雖飽學之士也不見得能躲開差別字，然而，有些別字錯也錯慣了，你眞寫一個絲毫不錯的字，容易被人再改成錯字。

報館的校對先生，乍看去很好做，其實，卻是極難的工作，因爲他們是專管『錯』的，別的事都有把握『無錯』，『無錯』任何人也難保。

人間世，不知錯到幾時休！

文人的壽命

紀果庵

文人是人類中一種與世無爭的人。按理論，這種人，應該是長壽的。而事實上可又不盡然。有人統計過昭明文選中的著名作家，倒有大部分不得其死，還不是正常應有的，而是時運適然。本來文選的作家，除過西漢幾位賦家以外，最入選的，還是東漢以及魏晉的人士爲多。此時正在動亂時代，這許多文人，又不肯終老田間，度那吟風弄月的生活。偏要亂世出頭，到政治界來混，再加以恃才做物，文字上，口頭上，處處得罪人，那亦無怪其然。禰衡王粲之流，不用說，便是老成如孔融一類的，亦不能免。至於建安諸名士，更難以以得保首領了。晉朝從二陸入洛，便種下了互相嫉視之根。益以孫秀之亂，當時幾位名士，幾乎一網打盡。從此五胡入了中原，直到東晉末年，文人們就很少倖免的，除非壓根兒就不出世。

唐朝的詩人，宋朝的理學家，不少享有遐齡的，詩人多是達觀的，愛好天然，翛然物外，理學家律已甚嚴，起居有節，都是多壽的原因。若論文人們的黃金時代，還得數清代的乾嘉之世。那時雖有數次的文字之獄，都經過了，由於政治安定，社會一切都是秩序井然的，生活亦因而充裕，一般文人學士，都埋頭於故紙堆中，做那瑣文碎義的工作。這種工作，既不費心思，又不耗腦力，倒是個卻病延年的好方法。又加上那時文事大興，開館開庫，文人容易有出頭之路。所以在此數十年間，很出了幾位高年耆學。如翁方綱（八十六），趙甌北（八十八），梁山舟（九十三），蔡元鳳（八十），紀曉嵐（八十二），王蘭泉（八十三），王夢樓（七十九），袁簡齋（八十二），錢竹汀（七十七），江艮庭（七十九），桂未谷（七十）等多了。還有幾位畫家，亦都年在八十以上，至於六十至七十歲的，那更不勝其數。更有幾位八股名家，亦都壽登耄耋，猗歟盛哉！

一個人的壽命，當然要看他先天的稟賦，和後天的修養爲最主要條件，但是時代和環境，亦受着很大的影響，甚者可以決定了一個人生命的短長。單以人所習知的袁隨園說，看他的小倉山房筆記，看他的尺牘，他的詩話，乃至他的食單，且不管他的思想行爲，專說他那種寫意的生活，我們在一百餘年之下，對他還起一種天上人間之感，這樣環境中過活，只要夠個中人體質，誰也可以多活若干年。我現在正翻查同光之際幾個文人的生卒年月，感到是時的人，比乾嘉間可差多了。一個人大渺小了，十之八九，都是時代和環境決定的，誰亦不必自以爲了不得，可亦不必自餒。蛣蜣碰到糞堆上，一樣的會腦滿腸肥，洋洋得意起來，還自以爲是天

蘇彝士運河

路易十四和拿破崙都曾計劃
成功者卻是使館的一個學生

世界的目光正注視着蘇彝士河，世界的烽火也在它的四周燃燒，但誰也料不到，這運河在完工七十年後的今日，竟爲着它展開了這幕人類的大血戰。

蘇彝士河的第一個計劃者是誰呢？這問題說來似乎都模糊着，據一般的傳言，都認爲是古時埃及第十二朝的古王塞色斯特立，到公元前五二一年波斯王大流士時，他也計劃開掘過，但至八世紀頃的回教王朝「哈里發」時代，因着河的東方是聖地麥加和麥地那的緣故，此計劃便擱置不談，其後踵此而做着開通「東方大道」的夢者，十六世紀時爲威尼斯人，十七世紀時爲法王路易十四，一七九八年時爲拿破崙。

終於，到一八三二年那年上，一個住居在埃及亞歷山大法國公使館裏的學生斐迪南．萊錫普，偶然間在使館的文件中，搜出了當年拿破崙駐兵在埃及時所查勘繪製的一張蘇彝士運河的測量圖來，於是，經了一番苦心細究，便率先倡導闢鑿此河，他熱烈地向當時埃及王曼希米特陳說運河築造的計劃與利益，但是結果，未得允准。

二十二個年頭過去了，萊錫普已不再在那個使館裏供職，這次他重至埃及，乃爲他年少時的至友，當時已新任了塞得總督的召命而去，不上幾天，他想不到竟輕易地得到了與政府力爭已久的運河築造權。

政治的，及經濟的困難，把這項工程的開始，遲延至一八五九年才着手動工。其間，地理的原因，機件的缺乏，交通的困難，以及英人的敵意，繼續不斷地脅迫着萊錫普，橫加的阻力，實隨時有粉碎他宏圖的可能，但他的勇敢的十年的奮鬥，計劃的全部終告成功。一八六九年十一月十七日，在這個盛大空前的揭幕式中，一時歐洲的名流畢集，皆蒞臨以致祝賀，想不到當時英國的維多利亞女皇，亦放棄了昔日帝國對此工程所懷的敵意，並竭力頻送好意，除頒贈萊錫普以皇家勳章外，且在塞得港埠上特意建築巨偉銅像，以紀功蹟。

。于吾譯。

熱淚中

‧潛‧

苦熱的三伏天，活在冷氣和電風下人的生活，我不知道，已經逃出熱浪去避暑的人更不必說，其餘的人大抵都困在熱浪中受苦，不論天怎樣的熱下去，仍得不歇手的工作，滿頭大汗，也還得裝做滿不在乎，頭暈了，仍得兩眼穴間塗了萬金油，還得繼續執筆，這種類於拚命的工作，和黃包車夫拚命地在烈日下奔，一樣的殘酷。

但還是爲了生活，只有拚命赴之，歇手不得的。

我本來是不大怕熱的，以前住的屋是朝東的，在日蔭下我照常做工作，但近年來也不行了，這或者和身體確有些關係，一熱總是常常生病，連做一點小事也氣喘不止。一執筆，寫字未及二頁，汗已涔涔而下，非休息不可了。

因爲這樣過度工作的結果，並不能換飯吃，徒然化掉醫藥費，所以只能減少工作。

一到夏季，就像災難開始了，一面熱，一面生病，一面又得工作，昏天糊塗，毫無人理。

我常想生命和天理應該是配合的，譬如窮人，就必須生就一副銅筋鐵骨，四金剛式的身體，一世做不壞，不畏寒，也不畏熱，或竟能够不知寒，也不知熱，這樣就無需着急病，倘貧病一連起來，生命就違背了天理，試想如何生活得了，這總是造化的一個大錯。

鑰匙

‧紹甲‧

鑰匙是文明給予我們的一種桎梏。在你的鑰匙圈子上的每一條鑰匙就是一個潛伏的煩惱的象徵。它代表的是責任：它配合着一把鎖，那把鎖一定是保護着與你有關係的東西。凡是一件你覺得要鎖起來的東西都足以增加你的一個焦慮。

金銀花

驚斷了溫馨之夢（一五〇）

他周而復始的看了又看，也不知道經過了多少時間，祇覺眼珠兒一陣發酸，眼皮兒彷彿要借重燈草棒的力量來支撐着，只顧朝下瞼沉墜而粘闔；手裏的書不知不覺的就坐在床上睡着了，和頸上的頭，重量也似逐漸的增加，

直待嘈雜的人聲驚斷了他的溫馨之夢，已經是第二天的晨午之間，黯然失色的燈光，和映射在玻璃窗上一片嫩紅的陽光，耀得眼前金蛇閃躍，半晌不能睜視，他猜燈謎似的，從談話的聲音留心辨聽，斷定捉迷藏似的，吳季何三員大將都密密圍繞在他的身旁。

「可憐，小陳果然受了腰斬的重刑啊，我早料定他總有這麼一天！」是吳伯陶的喉嚨。

「想必因爲作者偶抱微恙，不能握管，以致續稿未到吧？」何名山笑嘻嘻地，隨又自圓其說：「不對呀！昨天晚上我還親眼看見小陳親自送稿子到報館裏來，專候面交給我們林先生的！呵！祇好說是今日稿擠，暫停一天，明日仍繼續刊載吧？」

「小陳也太不識相了！冒犯資本家的虎威，該當何罪！實在應該嚴重懲辦，腰斬僅乎小示儆戒，猶不足以蔽其辜！我主張殺了頭再充軍，以後小陳的任何作品，不許在報上披露，庶可使犯上作亂之徒不敢相率效尤，方能稍洩我心頭之恨！小林！你說呢？我這辦法是否差強尊意？也許英雄所見略同吧！」又是吳伯陶的尖酸口吻，接着一聲獰笑，像一隻年老成精的鴨子！

「替小陳設想，未嘗沒有補救的辦法：祇消跑到陸老闆面前認錯賠禮，或者請求薛秘書和俞明星出面拉拉場說說情，再不然，預備多花費幾文本錢，照樣也在大菜館裏請我們林先生飽飽吃一頓，總可以棄嫌修好化仇爲友，天大的事情都不成問題了！你們諸位也是聰明人，懂得處世的哲學的，我這個主意還不壞吧？」李小龍也錦上添花的掉弄三寸不爛之舌。

談小說裏的人物

‧黃軍‧

有時更過火了，反把人物模做出異樣的色調來。如同那伯爾史和西班牙的教堂裏，有着穿衣著色的聖僧彫像，穿着眞的Froe，皮膚是正和禁慾者黃泥的顏色，手上彷彿是塗着鮮紅的血，腰間是被戮穿了的，正和留着刑傷的聖者相同，在聖像旁邊，還有穿戴着莊嚴服飾的聖母像，帶着慶祝日的首飾，還戴着鮮冠，澤的綢衣，頸飾着漂亮的結花邊，是玫瑰色的皮膚，眼睛是用紅寶石做成的，眼珠兒是光輝的，像這樣過分的用，反給人物顯得古怪，所以做成這樣，卻是醜惡，人不快感，甚至恐怖。拿這兩點來證明，用「模做人物」的方法寫小說，實在是不算高明了。小說寫到這裏，便想到自己，幾年來沒有什麼長進，只

談麼成績，偶而寫出幾篇小說去，顧不關出這個圈子，總是應該預備了一支筆的，彷彿手掌大兩倍的稿紙，比面寫不著「創造人物」和現在以些，當然不能要求我表現人家上在四肢那麼大，也不現得像人活，我人家皮肉的色彩，表要求出來，照人所要求的我的表現，是身形的肉體的線條和行動而單，除了那人物的表現，還有應該表現的是比例之外，

一個牽馬老人

從寓所到辦事的地方，有一段相當遠的距離；爲圖節省步，經常是安步當車，偏勞兩腳。儘可能的揀着捷徑走，於是熱鬧的街市，田園的景色，小街，曲巷，全都經過。日子久了，熟習得心，也起膩了。

每天歸途，已近傍晚時分，過了俞家巷，是一塊空曠之地，就在這裏，差不多的時間內，總看見一個老人，牽着一匹馬，循着一個「日」字形的水泥路慢步踱散着，這景象幾乎一年未曾間斷，我的走路，他的蹓馬，成了刻板的功課。這水泥路，從前大概是人家院裏的吧？四面還有圍牆的舊跡可尋！猜想去，院子相當大，也許是一座洋樓，昔日華美的建築，現在片瓦不存，基地給種了菜蔬；僅餘的一條水泥路，也做了蹓馬的所在。但引起我注意的，不在這屋宅的盛衰興廢，而是水泥路上走着的人和馬。

那老人白髮銀髯，背部微曲，一手挺纓繩，一手扶着拐棒，一步一頓的，滿顯着龍鍾之態，那匹馬，似乎最馴良不過，低着頭，隨着主人，移動着遲緩的腳步。馬的背脊，像一口刀背，脖項以下同尾部的骨頭，根根突露，是匹又瘦又疲的老馬。每次看到不自主的站定了。那蹣跚的步子，投向地上的兩個不同的瘦影，印象相當深刻，也可說相當殘忍的。我不禁無聲地感喟着：「衰老了，這主人同他的牲口！」

入夏以後，天氣漸漸熱了，我揩着汗，每天仍然走着這熟習的路，可是走上這塊空地的時候，不再見從前的老人牽着瘦馬蹓躂，漸漸的把它淡忘了。

前些天，又從那裏經過，忽見老人坐在矮矮的土牆邊，啣着旱煙咀兒望着水泥路出神，好像有什麼事撩撥着他，好奇的走前問他：「老丈，好久不蹓馬了吧？」突兀的發問，使他感到幾分驚異，他掃了我一眼，隨又把眼睛望了遠處，用厭倦的神氣回答說：「馬？換了錢了！」走了幾步，耳後又飄來了老人獨白似的聲音：「老了，拉不動車，咱也趕不動車！」重濁而又蒼涼的語調

糧食管理委員會建築倉庫工程招商投標通告

本會現需招商建築中華門外倉庫工程凡在京滬兩市合法登記領有甲種營業執照曾承包價值三十萬元以上之建築工程有經驗而持有證件者均得按照下列規定參加投標㊀投標保證金拾萬元（不得標者開標後憑收據發還不計利息）㊁圖費伍拾元（得標與否概不發還）㊂領標日期自七月廿日起至七月廿六日下午五時止㊃開標日期八月一日上午十時在本會大禮堂當衆開標投標人標單限於開標前親自投入標匭特此通告

三十一年七月廿日

南京特別市公糶委員會通告

茲爲便利市民購米起見經指定登記各公糶米業同業公會（膺福街）公糶米一百五十石中華門辦事處（羊皮巷）公糶米一百五十石下關辦事處（下關懷仁里）公糶米六十石之食米購米人可開具姓名住址職業購米數量向就近各公糶處請購由各該處派人專送酌收送力仰即週知

呂默濤 盧秉彝 爲 長男嘉瑞 長女紫光 訂婚啓事

長男嘉瑞 長女紫光 荷蒙 何欣甫 杜靜川 先生介紹並得 朱子厚 先生證明 同意擇於中華民國三十一年七月二十二日在滬訂婚 祇以時值非常一切從簡特此敬告諸親友

傅元泉 元秀 緊要聲明

緣元秀告訴元泉及王子毅等竊佔背信一案因元泉等奉後關於民事部分當即在滬邀集親友到場再作合理之解決向法院撤回告訴外特此登報聲明

江蘇江浦縣曹方燮公遺產未析啓事

先人曹方燮公生子（來儀）（來源）（來琛）（來東）（來賓）五人，女菊華一人適□，先人棄養，遺有浦邑中區五里墩、黃家沖、西區石橋上油坊、北區和慶橋處田產，迄未分析，依法係應繼人公同共有。各房暫行經管收租，絕無私負債務，如各房私負債務，由各房自行負責，與全部未析遺產無涉，謹此聲明。處分之權，倘未取得應繼各房全體同意，訂立涉及上述遺產之任何契約，一概無效。

柳洲全體佃農緊要啓事

頃閱報載柳洲業主溫德浩先生解除五豐公司所訂租佃一節閱之寒心據柳洲業主代表與五豐公司所訂十五年契約而承佃兩年來各個拔荒墾殖未畢而遽解約全國農民誰復再願墾殖實有破壞係絕我數千墾民之生計也如五豐公司聽其非法解約墾民等不與五豐關係尚望五豐勿爲威權所曲抑堅持到底務達維持原約之本意以免斷我皮之不存毛將安附披讀原報不啻驟失所依謹掬誠告五豐公司我佃農誓共以生命爲後盾以爭公理也用特鄭重啓事如右

柳洲全體佃農代表 陳彩三 蕭祝三 李邦中 劉少卿 張樹林 陶崇一 劉兆麟 郭成貴 江天爵 張德厚 宋福山 郝天兆 王鏡軒 張德坤 馬熙之 董振彝 凌節之 鄭世棠 高慕伊 馬達田 仝啓

柳洲業主公會董事會通告柳洲佃戶

查柳洲業主大會議決訂立被欺罔之租約迭經公司查照在案除依法……柳洲佃戶

柳洲業主公會董事會

劉守綸律師代表陳金發財幹召買昇州路第180 182 184 186 188號房產啓事

頃據當事人陳氏昆季等來所聲稱茲有共有產業坐落上開門牌統於民國三十年分別與租賃人更換新約繼續租與楊永福萬明喜劉金發等已於本年六月份向租賃人商酌儘其購買限七日內明白答復但屆期滿並無答覆又復再行邀請原中在場再限期七日變後我陳氏家業凌替已於本年六月份請貴律師代表登報召買並委託安時不動產登記經理信託所代理出售清償債務如有願意購買上項不動產者即請移玉至南京沙灣街三十九號劉律師住宅或上海同孚路二一號經理信託所詢問買價並洽詢一切可也等語等來據此爰特代表登報啓事如右

參謀本部秘書室啓事

奉總長諭「近半月以來學友袍澤來函請調部任用者甚多且有多員竟已辭職來京予任用者在情誼上自是可感在事實上殊非所宜蓋我軍人既應在部隊中刻苦服務又必須於精通兵學之外而文筆暢達始能草擬公文稿件承辦參謀業務是所歡迎外本部實難借重也萬勿辭職來京貽誤前途爲幸」等因特登報啓事

華文大阪每日

本刊創刊四週年紀念大徵文

日本 大阪每日 東京日日 新聞社出版

論文 題目：一、十年後的大東亞。二、和平文化的指標。字數：每題一萬字左右。入選：各題入選一篇。酬金：各篇日金二百圓。

創作小說 內容：須在大東亞戰爭下新時代現實生活中取題材。字數：一萬五千字左右。入選：共三篇。酬金：各篇日金二百圓。

連續漫畫 內容：題材不限，惟須有時局性者。樣式：四方連續，或六方連續皆可，共六大幅。酬金：入選者各酬日金八十圓。

應徵規則 一、文稿須繕寫清楚，並加標點符號。一、文稿用紙，限方格原稿紙。一、明眞實姓名，年齡，性別，職業及詳細通訊處。發表時，欲用筆名者聽便。一、稿，概不退還。一、截止日：九月五日（以郵戳爲準）。一、發表：十一月一日本刊。一、稿寄日本大阪市大阪每日新聞社「華文大阪每日」編輯處，函外請註明（應徵稿件）四字。

野猪 商標

安住蚊煙香

燃點一盤 蚊虫絕跡

美國發明最進步化學療淋特效藥

複硫 梅濁尅星

勝於其他同類之品

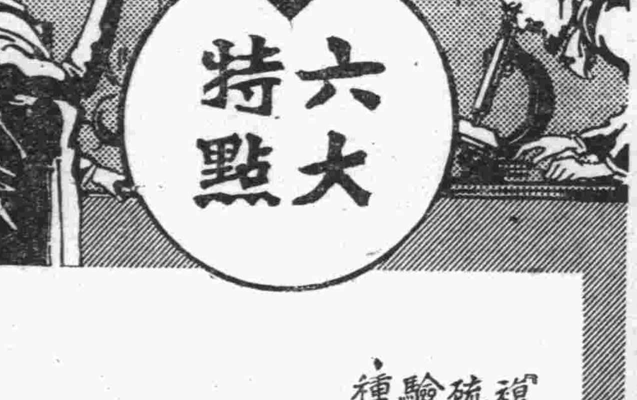

六大特點

『複硫梅濁尅星』爲一九四一年份最新進步之多價硫胺複製化學療淋劑曾經無數次之動物及臨床實驗証明其功效超出目前任何同類製劑具有下列六種特點爲現代最妥速之淋病斷根特效藥

一 治療效率達百分之九十九以上勝於一切同類化學療淋劑
二 在水中溶解度極大絕對不在腎臟瀦留引起結石症
三 雖大量服用亦不中毒
四 對腸胃血液絕無妨碍
五 服後腸胃吸收甚速故奏效最快
六 藥效直達血液及淋菌蘊藏之所而殺滅之故能澈底斷根

上海柯爾登藥行經理

各埠藥房均售 說明承索即寄

■總經理南京建康路中興藥房及各大藥房均有代售■